

特定非営利活動法人 尾北シニアネット

第8回通常総会

開催日時 平成22年5月18日(火)

午後1時00分～4時30分

会 場 江南市民文化会館 小ホール

特定非営利活動法人 尾北シニアネット 第8回通常総会次第

1. 開会宣言

2. 理事長挨拶

3. 議長選任

4. 議事録署名人選任

5. 議 事

第1号議案 平成21年度の活動報告の件

第2号議案 平成21年度の決算報告及び監査報告の件

第3号議案 平成22年度役員選任案の件・役員選任に伴う定款変更箇所案の件
第13条—2 理事のうち、1人を理事長、2人以内を副理事長とする。

休 憩 10 分

第4号議案 平成22年度事業計画案並びに収支予算案の件

6. 閉会宣言

休 憩 10 分

○ アトラクション

Cherry・Dreams (チェリー・ドリームズ) による名曲コンサート

懐かしの名曲の数々を大口町のアマチュアジャズバンド Cherry・Dreams
(代表 酒井弘明氏) が演奏します。

※事情によりプログラムの変更ある場合はご容赦願います。

○ ティーパーティー

アトラクション終了後、1階「展示用会場」にて行います。

第8回通常総会資料

(自.平成21年4月1日 至.平成22年3月31日)

	資料名	ページ
第8回通常総会次第		1
第8回通常総会資料		2
特定非営利活動法人 尾北シニアネット	平成21年度事業(活動)統括表(案)	3
	平成21年度事業報告書(案)	4
	平成21年度特定非営利活動収支計算書(案)	5(1-2)
	平成21年度末貸借対照表(案)・財産目録(案)	6
	平成21年度監査報告書	7
	平成22年度事業計画書(案)	8
	平成22年度「特定非営利活動法人に係る」事業会計予算書(案)	9
	平成22年度役員選任一覧表(案)	10
	平成22年度組織図(案)	11
	平成22年3月31日現在の会員分析表	12
		計

特定非営利活動法人 尾北シニアネット事業(活動)統括表(案)

自.平成21年4月1日～至.平成22年3月31日

事業(活動)別	担当部会	事業内容	実施期日・期間等	実施場所	実施回数	担当責任者	
理事 会 関 係	第67回理事会会議	総会配付資料の確認	09.04.09	bsプラザ	1	理事長	
	第16回臨時理事会会議	総会配付資料の確認	09.04.23		1		
	第68回理事会会議	総会準備最終確認	09.05.14		1		
	第17回臨時理事会会議	理事長・副理事長の互選	09.05.19	江南市民文化会館	1		
	第69回理事会会議	総会書類の行政への提出	09.06.11	bsプラザ	1		
	第70回理事会会議	江南IT講習会の準備状況	09.07.09		1		
	第71回理事会会議	バザー実績報告他	09.08.06		1		
	第72回理事会会議	環境フェスタ2009参加、他	09.09.10		1		
	第73回理事会会議	セミナー準備状況他	09.10.09		1		
	第74回理事会会議	環境フェスタ2009実績報告他	09.11.12		1		
	第75回理事会会議	江南IT講習会の報告他	09.12.10		1		
	第76回理事会会議	理事長年頭の挨拶他	10.01.06		1		
	第77回理事会会議	次期役員候補公募他	10.02.11		1		
第78回理事会会議	役員候補・役員分担他	10.03.11	1				
				計	14 (臨時2回)		
ボ ラ ン テ ィ ア	第18期シニアPC塾	7講座	09.06.01-07.15	江南市布袋北学供	1	講師7名	
	第19期シニアPC塾	6講座	09.9.28-11.11		1	講師6名	
	第20期シニアPC塾	5講座	10.2.1-10.3.24		1	講師5名	
	PC特別講座	8講座	10月～3月	bsプラザ	8	講師8名	
	江南IT講習会	第1回4講座	09.08.1-08.09	江南市地域情報センタ	1	講師4名	
		第2回4講座	09.11.14-08.22		1	講師4名	
		第3回4講座	10.02.13-02.21		1	講師4名	
	養成講座	交流部会	認知症サポーター養成講座	09.8.25	江南市民文化会館	1	飯干 紘司
	セミナー開催:講師(医学博士)金子満雄	交流部会	講演主題「防げる・治せる認知症」	09.10.27	江南市民文化会館	1	飯干 紘司
	ホームページ管理受託	PC関連部会	国際交流協会	随時	国際交流協会	随時	奥村 忠
出張サポート	PC関連部会	パソコン操作指導	7月,10月,11月	戸別訪問	3	佐橋 康弘	
サ ー ク ル ・ オ ン 会	bsゴルフサークル	健康維持・ 会員の意思疎通	09.04.06	岐阜セントフィールド C.C.	1	杉本 敏弘	
			09.07.06	正眼寺カトリッククラブ	1		
			09.10.05	富士カントリー美濃	1		
			09.12.07	明智G.C. 賑濟寺	1		
	ネット・木曜会	初學者PC相談及び会員の対 ルアップ	毎週木曜日	大里西公民館	52	後藤 卓司	
			親睦と交流・情報交換	第1・3金曜日	文化会館藤まつり	23	高田 昌治
			PCスキルアップ・PC指導訓練	毎週金曜日	犬山市丸山学供	49	山口 四郎
			親睦とPCスキルアップ	第1・3土曜日	一宮市西成公民館	18	宮田 富治
			株式投資の理論的学習等	第1・3木曜日	江南市布袋北学供	25	佐橋 康弘
			相互研鑽・共通課題勉強	毎週木曜日	江南市布袋北学供	50	宮崎 治
親睦・皆が先生、皆が生徒			第2・4木曜日	江南市布袋北学供	23	佐橋 康弘	
PC勉強及びワイワイ談義	第2・4水曜日	くすのきの家	22	五十嵐一雄			
bs撮影友の会	親睦及び撮影技術向上	09.04.01-04.15	すいとびあ江南	1	日比野嘉雄		
		09.6.1	萬葉公園(一宮)	1			
		09.6.14	御裳神社(尾西)	1			
		09.7.12	羽島市大賀ハス園	1			
		09.10.2	奈良・明日香村 他	1			
ネットひまわり	親睦とPCスキルアップ	第2・4金曜日	江南市宮田学供	21	奥村 忠		
ロマンの会	株価の動向・銘柄研究	第2・4月曜日	bsプラザ	22	大倉 弘行		
PCアート同好会	水彩7及びフォトショップ 絵画	第1・3・5金曜日	江南市布袋北学供	22	藤吉 晃二		
フォトユー	デジタル写真上達勉強会	毎月最終土曜日	江南市宮田学供	12	各務のぼる		
bsプラザ	管理責任者	bsプラザ管理 江南七夕祭り協賛バザー 各種写真展示会	月・火曜日他休館 09.08.01-03 随時	bsプラザ	年中 1 随時	澤田 幹夫	
bsnet主催春の遠足	交流部会	日帰りバスツアー	10.3.29	身延山久遠寺	1	鈴木 治彦	
オリエンテーション	交流部会	新入会員対象	9月	bsプラザ	1	能祖 優	
環境フェスタ江南2009ボランティア	ボランティア・広報部会	顔写真Tシャツ リット・名刺作り	09.10.31-11.1	すいとびあ江南	1	山口 昭雄	
bsnet忘年会	交流部会	bsnet会員対象	09.12.15	すいとびあ江南	1	飯干 紘司	
合同文化展	交流部会	写真・PCアート・オートシェイフ 作品	09.12.1-12.15	カラバーク江南	1	飯干 紘司	
第7回通常総会		平成20年度事業報告及び同21年度事業計画案	09.05.19	江南市民文化会館	1	理事長	

特定非営利活動法人 尾北シニアネット
平成21年度 事業報告書 (案)
(自.平成21年 4月1日 至.平成22年3月31日)

平成21年度は、アメリカの大統領、日本の総理大臣が新しくなり、内外ともに「変革」が期待された1年でした。しかし経済は我が国のみならず世界的に不況風が吹き荒れました。また洪水や地震など自然災害が世界のあちらこちらで発生し、多くの尊い命が犠牲になった年でもあります。そんな中で、我が尾北シニアネットは社会参加型の活動を積極的に進めてまいりました。メーリングリスト、オフ会、サークル活動、セミナー開催、PC塾、バザー、市民IT講習会の運営、種々のボランティア活動など活き活きとした活動を続けてまいりました。今後とも会員相互が学び合い、支え合い、助け合って豊かで充実したシニアライフの実現を目指します。

本年度の新入会員は正会員21名、ML会員16名の計37名でした。

(1) 特定非営利活動に係る事業

事業名	事業内容	実施日時	実施場所	従事者の人数	受益対象者の範囲及び人数	収入額(千円)	支出額(千円)
シニアのためのパソコン教室及び相談室の開催	初心者向けパソコン相談・訪問サポート(国際交流協会)	第1～第4の土曜日・他	江南市地域情報センター bsプラザ	延177名	会員・一般 延260名	80	73
	シニアによるシニアのためのパソコン講座	09.06.01-10.03.24	江南市布袋北学供 bsプラザ	延46名	会員・一般 延294名	1,028	720
パソコンに関する相談と指導のための技術者派遣事業	江南市主催のIT講習会の運営、開催	8月・11月2月	江南市地域情報センター	延35名	講習受講者 延126名	772	617
パソコンを通じての子供たちとの交流事業	児童館等で小学生を対象にパソコンに親しむ企画	第1・3土曜日	宮田児童館 交通児童遊園	延159名	地域近辺の小学生 延256名	37	0
シニアの生き甲斐創生を支援する事業	セミナー開催「防げる・治せる認知症」 講師：金子満雄氏	09.10.27	江南市民文化会館	19名	会員・一般 342名	171	101
	江南七夕祭協賛バザー(シニア手作り品)	09.8.1-8.3	bsプラザ	延120名	不特定多数	235	85
	認知症サポーター養成講座開催	09.8.25	江南市民文化会館	5名	72名受講	0	0
	デジカメ・レタッチ・PCアート オートシェイブ 総合文化展	09.12.1-15	フラワーパーク江南	143点	不特定多数	0	0
	環境フェスタ江南2009 ボランティア事業 (子供Tシャツイロンプリント他)	09.10.31-11.1	すいとびあ江南	延30名	不特定多数	15	28
合 計						2,338	1,624

(2) その他の事業

平成21年度は当該事業の実施はありません。

平成21年度「特定非営利活動に係る事業会計」収支計算書（案）

自.平成21年4月1日 至.平成22年3月31日

特定非営利活動法人 尾北シニアネット
（単位:円）

科 目	予算額	決算額	達成差額	備 考
(資金収支の部)				
I 経常収入の部				
1 会費・入金収入	1,206,000	1,243,500	37,500	
1) 入会金収入	15,000	29,000	14,000	新入会員29名X1千円
2) 正会員会費収入	1,144,000	1,156,000	12,000	更新会員279名1,114千円・新入会員29名42千円
3) メールマガジスト会費収入	47,000	58,500	11,500	更新会員13名20千円・新入会員26名39千円
2 事業収入	2,453,000	2,337,915	-115,085	
1) パソコン教室及び相談室事業	48,000	80,500	32,500	国際交流協会HPメンテナンス48千円・訪問サポート32千円
2) シニアPC塾事業（特別講座含む）	1,440,000	1,027,500	-412,500	3回開講延 248名受講・特別講座46名 計294名
3) 江南市主催IT講習会派遣事業	750,000	772,000	22,000	3回開講延126名受講
4) セミナー開催事業	100,000	171,000	71,000	「防げる治せる認知症」聴講者342名X500円
5) 江南七夕祭協賛バザー事業	100,000	234,915	134,915	バザー売上協力金235千円
6) 環境フェスタ江南ボランティア事業	15,000	15,000	0	江南市からの支援金15千円
8) 子どもとパソコンを通じての交流事業	0	37,000	37,000	江南市社会福祉協議会からの助成金37千円
3 寄付金収入	60,000	28,816	-31,184	
1) 寄付金収入	60,000	28,816	-31,184	駐車場使用志29千円
4 雑収入	114,000	118,346	4,346	
1) 受取利息	0	931	931	郵貯利息
2) 雑収入	114,000	117,415	3,415	備品貸出料81千円・写真額売却他36千円
5 その他の事業収入	0	0	0	
1) HP作成・メンテナンス・パンフレット作成等	0	0	0	
経常収入合計	3,833,000	3,728,577	-104,423	
II 経常支出の部				
1 事業費	1,871,000	1,623,518	-247,482	
1) パソコン教室及び相談室事業	43,000	73,350	30,350	国際交流協会HPメンテナンス43千円・訪問サポート30千円
2) シニアPC塾事業（特別講座含む）	995,000	720,045	-274,955	講師料715千円・テキスト代他5千円
3) 江南市主催IT講習会派遣事業	648,000	616,835	-31,165	講師料574千円・テキスト代他43千円
4) セミナー開催事業	100,000	100,741	741	講演者謝礼56千円・会場費等45千円
5) 江南七夕祭協賛バザー事業	30,000	84,497	54,497	バザー委託品売上返金54千円、準備用品代30千円
6) 環境フェスタ江南ボランティア事業	50,000	28,050	-21,950	Tシャツプリンターインク代他諸材料費28千円
7) デジカメ作品等展示費用	5,000	0	-5,000	
8) 子どもとパソコンを通じての交流事業	0	0	0	
2 その他の事業費	0	0	0	
1) HP作成・メンテナンス・パンフレット作成費	0	0	0	
3 管理費	1,561,000	1,437,991	-123,009	
1) 役員報酬	0	0	0	ボランティアのため、支給額なし
2) 福利厚生費	99,000	89,874	-9,126	退任役員記念品代80千円・bsプラザお茶代10千円
3) 会議費	125,000	88,559	-36,441	総会会場使用料等22千円・立食費負担額66千円
4) 消耗品費	152,000	154,901	2,901	プラザ消耗品費153千円(ソフト代68千円含む)他2千円
5) 通信費	382,000	357,867	-24,133	光2式162千円・メールウェア・パソコン163千円・葉書32千円
6) 旅費交通費	0	1,200	1,200	コイン駐車料金
7) 賃借料	144,000	144,000	0	bsプラザ駐車場使用料12ヶ月分144千円
8) 印刷費	31,000	28,000	-3,000	通常総会配布資料280部印刷代
9) 修繕費	50,000	0	-50,000	
10) 地代家賃	360,000	360,000	0	bsプラザ家賃12ヶ月分360千円
11) 水道光熱費	132,000	126,857	-5,143	電気代115千円・水道代12千円
12) 租税公課	1,000	183	-817	郵貯利子税
13) 雑費	85,000	86,550	1,550	アトラクションお礼60千円・国際交流会費10千円・雑費16千円
4 予備費	0	0	0	
1) 予備費	0	0	0	
5 管理費その他の事業へ配賦	0	0	0	
1) 配賦額	0	0	0	
経常支出合計	3,432,000	3,061,509	-370,491	
経常収支差額	401,000	667,068	266,068	
III その他資金収入の部				
1 繰入金収入	0	0	0	
1) 繰入金収入	0	0	0	該当なし
2 仮払金及び会費前受金収入	0	84,459	84,459	
1) 次期分ML会費前受金	0	1,500	1,500	ML会費
2) バザー釣銭他諸仮払金	0	82,959	82,959	バザー釣銭他
その他資金収入合計	0	84,459	84,459	

科 目	予算額	決算額	達成差額	備 考
IVその他資金未払の部				
1仮受金未払	0	0	0	
1) IT講習会受講者テキスト代	0	0	0	
2預り金未払	0	0	0	
1) 所得税預り金		0	0	
その他資金未払金	0	0	0	
Vその他資金支出の部				
1固定資産取得支出	0	0	0	
1) 什器備品	0	0	0	該当なし
2仮払金	0	82,959	82,959	
1) バザー釣銭他諸仮払金	0	82,959	82,959	バザー釣銭他
その他資金支出合計	0	82,959	82,959	
VI会費前受金	0	0	0	
1) 前期入金今期分会費振替	0	0	0	
当期収支差額	401,000	668,568	267,568	
前期資金残高	1,078,000	1,078,004	4	
次期繰越収支差額	1,479,000	1,746,572	267,572	現金・郵貯残高
(正味財産増減の部)				
VII正味財産増加の部				
1資産増加額	401,000	668,568	267,568	
1) 当期収支差額	401,000	668,568	267,568	再掲
2) 什器備品購入額	0	0	0	
2負債減少額	0	0	0	
1) 前期入金今期分会費振替	0	0	0	
2) IT講習会受講者テキスト代	0	0	0	
VIII正味財産減少の部				
1資産減少額	198,000	198,012	12	
1) 什器備品減価償却額	198,000	198,012	12	エアコン1台・プロジェクター2台・パソコン6台
2) 什器備品廃却損	0	0	0	
2負債増加額	0	1,500	1,500	
1) 次期分ML会費前受金	0	1,500	1,500	ML会費
2) 講習会会場費未払金	0	0	0	
当期正味財産増加額	203,000	469,056	266,056	
前期正味財産在高	1,643,000	1,643,220	220	
当期正味財産合計	1,846,000	2,112,276	266,276	

注：「その他の事業」に係る予算、実績はともにありません。

貸借対照表(案)
(平成22年3月31日現在)

特定非営利活動法人 尾北シニアネット

科 目		金 額		科 目		金 額	
I	資産の部			II	負債の部		
1	流動資産			1	流動負債		
	現金	11,841			仮受金		
	預金	1,734,731			前受金	1,500	
	仮払金				未払事業費		
	未収入金				流動負債合計		1,500
	流動資産合計		1,746,572				
2	固定資産			III	正味財産の部		
	有形固定資産	336,964			前期繰越正味財産	1,643,220	
	無形固定資産	30,240			当期正味財産		
	固定資産合計		367,204		増加額(減少額)	469,056	
					正味財産合計		2,112,276
	資産合計		2,113,776		負債及び正味財産合計		2,113,776

「その他の事業」では資産・負債等はありません。

財産目録(案)
(平成22年3月31日現在)

特定非営利活動法人 尾北シニアネット

科 目 ・ 摘 要		金 額	
I	資産の部		
1	流動資産		
	現金預金		
	現金	11,841	
	郵便貯金	1,734,731	
	現金手元有高 ゆうちょ銀行		
	流動資産合計		1,746,572
2	固定資産		
	器具備品 エアコン・プロジェクター・パソコン	336,964	
	電気通信施設利用権(電話) 1回線	30,240	
	固定資産合計		367,204
	資産合計		2,113,776
II	負債の部		
1	流動負債		
	前受金	1,500	
	翌年度分ML年会費		
	未払事業費	0	
	流動負債合計		1,500
2	固定負債		
	固定負債合計		0
	負債合計		1,500
	正味財産		2,112,276

監査報告書

特定非営利活動法人 尾北シニアネット
理事長 能祖 優 様

私は、平成21年4月1日から平成22年3月31日までの会計監査を行い、次のとおり報告します。

1. 監査の方法の概要

会計監査について、関係書類の閲覧など必要と思われる監査手続きを用いて計算書類の正確性を監査しました。

2. 監査意見

- (1) 収支計算書、貸借対照表及び財産目録は、会計帳簿の記載金額と一致し、法人の収支状況及び財政状態を正しく示しているものと認めます。
- (2) 理事の職務執行に関する不正の行為、又は法令もしくは定款に違反する重大な事実はないと認めます。

平成22年4月9日

特定非営利活動法人 尾北シニアネット

監 事 宮田 富治 ⑩

澤田 幹夫 ⑩

特定非営利活動法人 尾北シニアネット
平成22年度 事業計画書(案)
(自. 平成22年 4月1日 至. 平成23年3月31日)

高齢化社会が急速に進む中、会員が豊かで充実したシニアライフを送れるよう諸活動を行う。パソコンやインターネットを活用し、日常生活のみならずNPO法人として市町の行政改革に連動する協働プランを提案し、特にITに関する市民の能力向上に役立つ活動を積極的に行う。また、行政との連携でそれらに関連するボランティア活動も並行して行う。

(1) 特定非営利活動に係る事業

事業名	事業内容	実施予定日時	実施予定場所	従事者の予定人数 1回	受益対象者の範囲及び 予定人数	収 入 見込額 (千円)	支 出 見込額 (千円)	差 引 見込額 (千円)
シニアのためのパソコン教室及び相談室の開催	初心者向けパソコン相談(ボランティア広報部会)	第1～第4の土曜日	江南市地域情報センター・bsプラザ	延12～15名	会員・一般 20名/回	48	43	5
	シニアPC塾1回8講座を3回開催予定及び特別講座(PC関連部会)	6月・9月・1月 不特定	江南市 布袋北学供bsプラザ	PC塾 16名 特別講座 1名	会員・一般 PC塾90名/回 特別6名/回	990	724	266
パソコンに関する相談と指導のための技術者派遣事業	江南市主催のIT講習会の運営、開催(PC関連部会)	8月・11月 2月	江南市 布袋北学供	12名	講習受講者 延180名	772	466	306
パソコンを通じての子どもたちとの交流事業	児童館・交通児童遊園で小学生を対象にパソコンに親しむ企画(ボランティア広報部会)	第1・第3土曜日	宮田児童館 交通児童遊園	延12～15名	地域児童 各15名/回	0	0	0
シニアの生き甲斐創生を支援する事業	セミナー開催(タイトル未定)(交流部会)	10月	江南市民文化会館	15名	会員・一般	100	100	0
	デジタルカメラ・フォトショップ・総合文化展(交流部会)	12月	フラワーパーク江南	15名	不特定多数	0	5	-5
	環境フェスタ江南2010ボランティア事業(子供Tシャツイロンプリント)(ボランティア広報部会)	未定 2日間	すいとびあ江南	延15名	不特定多数	15	35	-20
合 計						1,925	1,373	552

(2) 「その他の事業」に係る事業計画はありません。

平成22年度「特定非営利活動法人に係る」事業会計予算書(案)
(自.平成22年4月1日 至.平成23年3月31日)

特定非営利活動法人 尾北シニアネット

科 目	予算金額 (単位:千円)	備 考
I 経常収入の部		
1. 会費・入会金		
(1) 正会員会費	1,161	294名X94%(更新率)X4千円=1,105千円+新入会員15名見込
(2) 正会員入会金	15	22年度新入会員15名見込(入会時期は実績を勘案)
(3) ML会員会費	50	39名X85%(更新率)=33名×1.5千円
小 計	1,226	
2. 事業収入		
パソコン教室及び相談室事業(出張ホ-ト)	48	江南国際交流協会HPメンテナンス料 @4千円X12回
シニアPC塾事業(特別講座含む)	990	第21期～23期 @3千円X270名・特別講座@3千円X60名
江南市主催IT講習会受託事業	772	江南市との契約見込(年3回)
セミナー開催事業(シニア生き甲斐創生)	100	内容については未定
環境フェスタ江南ボランティア事業(子供Tシャツプリント)	15	江南市からの支援金
小 計	1,925	
経常収入の合計	3,151	
II 経常支出の部		
1. 事業費		
パソコン教室及び相談室事業(出張ホ-ト)	43	江南国際交流協会HP作業料48千円X90%
シニアPC塾事業(特別講座含む)	724	PC塾講師料189.6千円X3=569千円・特別講座78千円・教材費77千円
江南市主催IT講習会に講師派遣	466	講師料+教材費=155.2千円/回 3回=466千円
セミナー開催事業費(シニア生き甲斐創生)	100	講師謝礼及び会場費等
デジタルカメラ・レタッチ・ホ-トシエ-ブ・総合文化展	5	準備用消耗品代
子供達とパソコンを通じての交流事業	0	江南市宮田児童館・同交通児童遊園
環境フェスタ江南ボランティア事業(子供Tシャツプリント)	35	子供用Tシャツプリント転写紙・名刺用紙・PCインク代等
小 計	1,373	
2. 管理費		
役員報酬	0	ボランティアのため、支給額なし
福利厚生費	102	退職役員祝い90千円・bsプラザお茶代12千円
会議費	100	通常総会会場使用料23千円・立食懇親会負担金77千円
消耗品費	172	プリンタインク代28千円・bsプラザ諸備品代70千円・その他74千円
通信費	338	サーバ-料ドメイン登録・光通信費・TCPサーバ-・総会招集ホ-ル代等
旅費交通費	1	コイン駐車代
賃借料	144	bsプラザ駐車場賃借料1台4,000円X3台X12
印刷費	31	通常総会配付資料印刷代110.-X280部
修繕費	30	bsプラザ内装諸手直し代
地代家賃	360	bsプラザ家賃 月30千円X12
水道光熱費	128	電気代9.7千円X12=116千円・水道料@1千円X12=12千円
減価償却費	113	器具備品の減価償却費
租税公課	1	預金利子税
雑 費	104	トラクション御礼60千円、国際交流協会賛助会費他44千円
小 計	1,624	
経常支出の合計	2,997	
経常収支差額	154	
III その他資金収入の部		
1. 雑収入		
	110	備品利用券70千円・PC貸出料40千円
2. 寄付金収入		
	28	駐車場使用志 月2.3千円X12=28千円
3. 繰入金収入		
	0	その他の事業会計からの受入金(計画はなし)
その他資金収入の合計	138	
IV その他資金支出の部		
1. 什器備品購入		
	0	
2. 予備費		
	0	
その他資金支出の合計	0	
当期収支差額	292	
前期繰越資金有高	1,747	
次期繰越収支差額	2,039	23年3月31日資金有高見込=2,039+減価償却費113=2,152

注:「その他の事業」に係る事業計画はありません。

特定非営利活動法人 尾北シニアネット

1. 役員選任の件 平成 22 年度 役員選任(案)一覧表

区 分	氏 名
理事長	能 祖 優
副理事長	林 久 翁
副理事長	河 村 美 恵
理 事	玉 野 政 男
理 事	宮 川 秀 男
理 事	小 出 光 春
理 事	太 田 登 志 子
理 事	高 橋 壮 敏
理 事	安 藤 隆 康
理 事	柴 田 洋 子
監 事	飯 干 紘 司

平成22年度 特定非営利活動法人 尾北シニアネット 組織図(案)

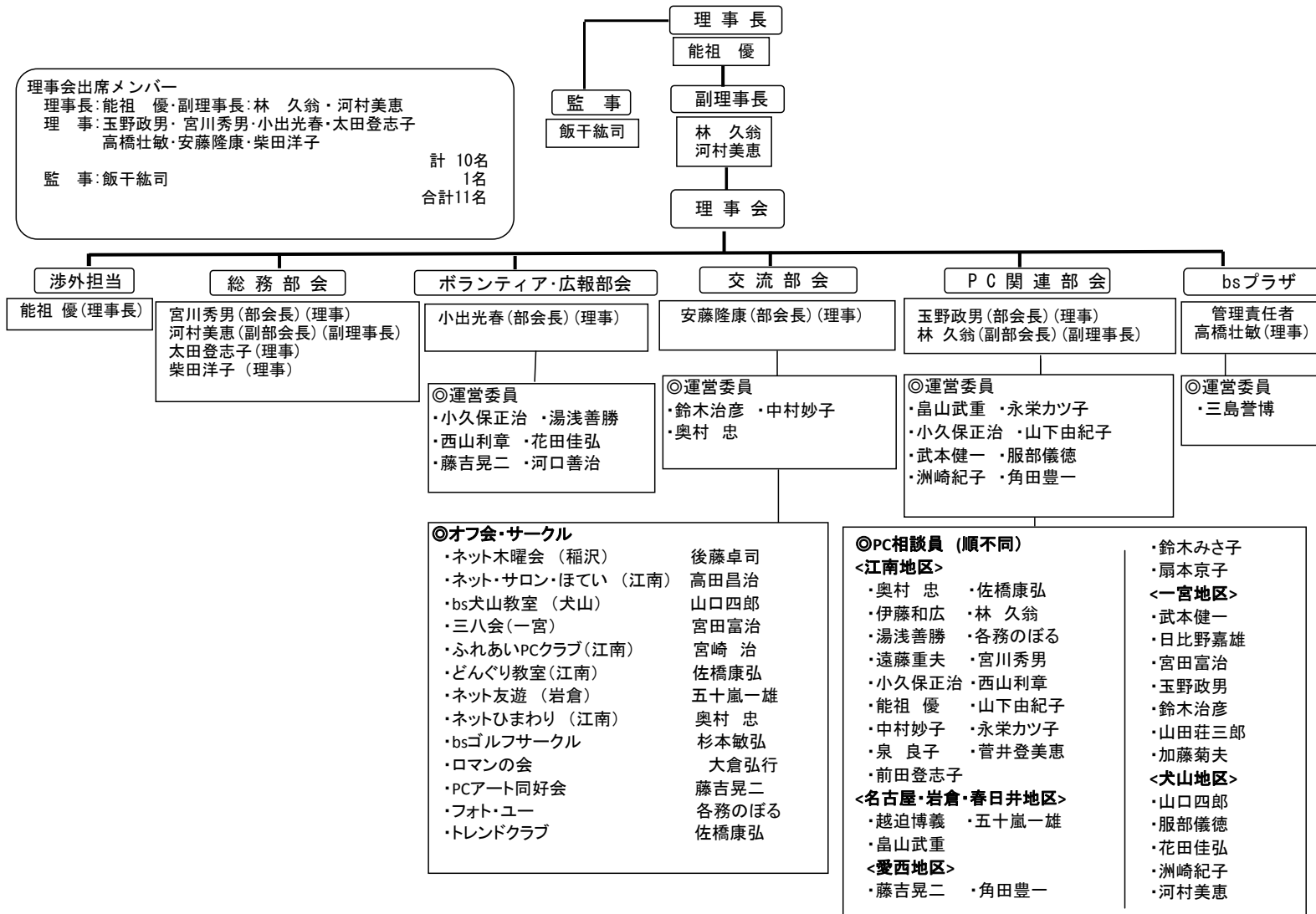

会 員 分 析 表

平成22年3月31日現在

地区別会員数

地 区	会員数	比率
江南市	187	56.2
一宮市	55	16.5
稲沢市	19	5.7
犬山市	18	5.4
岩倉市	11	3.3
あま市	9	2.7
各務原市	5	1.5
愛西市	4	1.2
大口町	4	1.2
北名古屋市	3	0.9
清須市	3	0.9
名古屋市	3	0.9
その他地域	12	3.6
合 計	333	100

(ML会員39名含む)

全体会員年齢分布

年 齢	合 計	率
50～55	2	0.6
56～60	9	2.7
61～65	39	11.7
66～70	135	40.5
71～75	97	29.1
76～80	37	11.1
81～95	14	4.2
合 計	333	100.0

男女別会員年齢分布

年 齢	男性	率	女性	率
50～55	0	0.0	2	1.4
56～60	2	1.1	7	4.8
61～65	8	4.3	31	21.2
66～70	70	37.4	65	44.5
71～75	69	36.9	28	19.2
76～80	28	15.0	9	6.2
81～95	10	5.3	4	2.7
合 計	187	100.0	146	100.0

地区別会員数分布 (%)

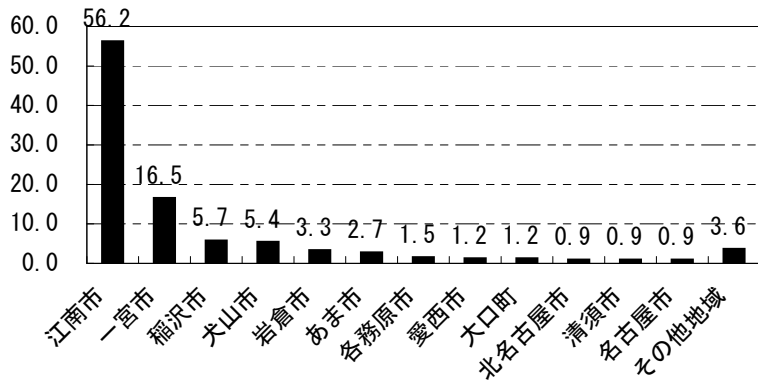

全体会員年齢分布 (%)

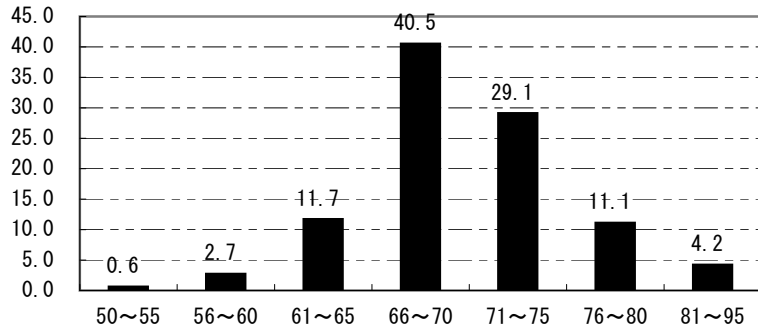

男性の年齢分布 (%)

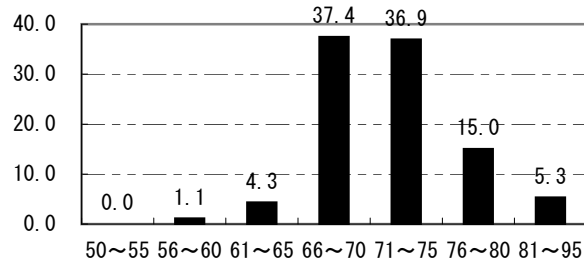

女性の年齢分布 (%)

